新禧　上海天寶成銀樓總分號

本市要聞

本日軍政各機關聯合慶祝元旦

地點在重慶區黨務辦事處大禮堂 推定張必果市長為主席團總主席

（本報特訊）市縣黨部與政府，於二十八日午後一時，在市黨部會議室召開慶祝民國成立二十五週年紀念大會籌備會，計到市政府代表黃應乾，市黨會代表周德侯，重慶區黨務辦事處及巴縣黨會代表楊玉泉，江北縣政府代表，江北縣黨會代表張興良，巴縣政府代表黎人鏡，由周德侯出席，楊玉泉紀錄，開會如儀，有決各案如次，（一）名稱，（決議）定名為中華民國成立二十五週年紀念江巴重慶市各界代表慶祝大會，（二）經費，（決議）撥用江巴渝禁煙運動大會餘款，（三）推定主席團，（決議）推定張市長必果為主席團主席，顧主任祝同，李司令官根固，袁參謀長丞武，劉秘書長正華，李委員琢仁，龍委員文治，黃委員應乾，齊指導員耀榮，李處長開先，伍處長劍禪，范局長崇實，龍委員騰，林委員郁文，戴縣長華琳，曾縣長緘為主席團，（四）推定負責起草宣言標語案，（決議）推市黨部起草宣言，巴縣黨部擬標語口號，巴縣政府擬會場大門對文，（五）通知各機關團體學校派代表參加案（決議）由大會分發各市縣黨部政府再分別轉發，（六）會場設備，（決議）由市黨部及巴縣黨部負責，（七）開會時間及地點，決議）二十五年元旦日上午九時在重慶區黨[illegible]辦事處大禮堂舉行，茲將標語誌後，[illegible]

華民國成立是中華民族爭取獨立自由的成[illegible]

華民國成立是中華民族新生命的[illegible]

民國成立要切實奉行　總理遺教，完[illegible]

[illegible]立要繼續先烈奮鬥精神，[illegible]

[illegible]要殲滅殘餘赤匪[illegible]

[illegible]我國主權和[illegible]

[illegible]完成[illegible]

他的野心因得意而愈來愈大，他壓服了二次革命，他極仇視民國元勳，在設法削弱了本黨的勢力之後，他竟敢帝制自為，這樣，內政不惟不能刷新，而反增加了許多障礙，外交不惟不能整理，而反招來了意外束縛，北洋系的若干軍閥是逐漸的長成，背叛民國的洪憲帝制乃極度的暴露，而帝國主義者覬覦中國的野心又為之復起，雖為時不久，我鄰國二十一條件之提出，即為最顯著之列負，於是中國國內起以循還往復的內爭、衰逆復敗然封建餘孽却繼之以起，而兵連禍結，發於無有尊蔵，元梟大傳，帝國主義者的輕視和斯侮，更變本加厲，總理孫中山先生既以救國救民為職志，乃領導群倫，樹立革命政府於粵省，是為國民革命成功之始基，蔣委員長繼承總理遺志，

學聯會定四日舉行遊藝宣傳

地點決定在社交會堂

△△△

五日在鄉村講演以期深入民間

本報特訊，重慶市學生救國聯合會，自議決舉行遊藝宣傳後，即加緊準備，昨日（三十一）該會決定於一月四號在社交會堂舉行，聘定[illegible]大，省職，巴女中，[illegible]，贛江，女師，美[illegible]建設等八校同學担[illegible]藝節目，並聘請市一小校及女師附小之小同學担任舞蹈，愛國話劇由美專女師兩校担任，餘如國技，雙簧等遊藝節目，由聘定各校分別負担，遊藝入場券准由大會派員分送工廠，商店等處以期普遍救國宣傳深入民間，該會宣傳股并定於一月五號，舉行城區附近講演宣傳，劃定浮圖關，南岸，江北，大溪溝，磁器口，化龍橋，觀音岩，曾家岩，通遠門附近等地為宣傳區域附近學校組，劃定傳區域於文字宣傳，宣傳，區域附近宣傳員決定由大會組織編輯委員會，於最近期內，出[illegible]

一定期刊物，內分敘述，論壇，文藝等欄，各校分會大多成立，尚有少數學校，因受教員阻止，故尚遲遲未能組織，大會已決定去函催促，該會職員以各股事務紛忙，均一致決定元旦日，亦照常辦公云，

市兒童讀展會告兒童家長書（續昨）

家庭與學校教育有連帶關係

[illegible]，刻不容緩[illegible]「兒童年」[illegible]將成為歷[illegible]在此朝[illegible]種與[illegible]看手[illegible]負[illegible]

所可能的，非「簡單化」所易舉的，要有實際的，有觀摩的，俾能暢發其天趣的，於焉本會方有兒童讀物玩具展覽會之開創，當此的廿五年的日曆開始翻飛之時，本市兒童，莫不另呈一番鮮明英俊的態度「[illegible]躍於「珍本祕笈」」[illegible]陸離」之展覽室中的途山，生寒的[illegible]增加了許多光[illegible]入對此深含[illegible]書具有無[illegible]於兒童[illegible]有不能[illegible]教育，[illegible]重要，[illegible]公認，負此[illegible]學校教育家，因為兒童[illegible]家庭之時間

，大皆各得其半的原故，在學校的時間讀書游戲不待言是「責有攸歸」的，但是在家庭的二分之一的時間，所有的視聽言動，是否出於正當的，是否如同在校時一轍的，這恐怕是一個疑問吧，是值得吾入深刻注意的，知識的泉源，完全決定在書本上，人們獲得知識以後，不但有技術可以勝付環境，且由此可以陶養他的品格，可見人們於書本之關係，是若何的，審，「開卷有益」一手不釋卷」這等名詞，在國史上是屢兒不鮮的，吾們欲使兒童良好之結果，勢必注意其知識的供給，決不要如泛泛者所謂：「兒童一入學校有教科書讀即足矣」的論調，因為以不同個性的兒童，納於劃一的教科書本當中，勢難免「枯燥」「頌問」的苦感，

假使不有相常的課外讀物，以資調劑，那是新喪兒童的精神的，吾們須知知識的用途，原不在牠的本身，與生活發生密切的關係，所以兒童讀物，為兒童不可離之良好伴侶，不過中有希望於各賢明家長務須注意者，即是在身心未發育先儒之兒童，淫辭熊說，神怪章回，梅易惹其注目，又極易游移其情於和心志，偶一不慣，錯是要如何的「鑄成大錯」，娛樂是人們生落的一部份，考察成年人的娛樂可知道社會現象一班，吾們欲明瞭兒童的個性，改良未來的社會，丕發習亦和風氣，是不能含開兒童的娛樂品而言其他，故吾國古有「抓周」之試，今有幼稚團的設備，要者不外赫知道兒童的個性和相當的陶治天賦，吾人須知我國幽

現在的教育，無論家庭與學校，目標是造成兒童愛公益，愛和平之高尚德操，決非如斯巴達之國家主義教育，武士道之侵略主義教育可比，夫然吾們於兒童之玩具，是毫不容疏懈的，是必利用其純粹的要求，使之發揚固有之智能，使之迎頭趨上西方丈明之所長，以補常人之不足，但吾人所[illegible]兒者，儘多，如所述，有以兒童之活動為不守規矩者，有以兒童之娛樂玩具為無益消耗者，前者固拙識之至，陷兒童於孤獨和東綜的痛楚，是為目今時勢所不許的，後者則不知設法以誘導兒童，甚至較此鐳銖，殊非得計，各賢明之家長，當不至此，富蘭克林玩風箏而發明電汽，瓦特玩壺蓋而發明蒸汽機，其生斯蒂芬孫及發明之王學，亦莫不因偶爾遊戲途致觸類勞通，此為人所共知者，所以大

多賢明之家長，一不經意兒童之玩具，每每使兒童發生越執的游戲，不但毫無益處，遐貽害無窮，「打饞」「鄉骰」的玩法，觸戚皆可看見，「童年的悲良」，「悲哀的玩具」即是屬於此一種類，兒童讀物固一汗牛充棟」的廣多，兒童玩具亦花樣奇巧，種類百出，欲使各買明家長為兒童一一齊購，即是何種困難的一回事，即本會之意，亦不在此：須知吾人為兒童請命於家長者，是兒童讀物之不可或少，是讀物須具去舍的鑑別力，是兒童玩具之不可或無，是玩具要深合兒童的衛生運動和振作其自動精神，吾人須知國家於「未來主人翁」的望還「十年教訓」吾人其責者，本會願與明家長共負起此書共完成此使命，以族於強盛，各實簡，戳不遐樂，[illegible]

大溪溝昨出刼案

匪徒一無所獲

大溪溝大碼頭興園煤炭舖主人張敬修家，昨（卅日）午後七時，突來衣冠不齊之人三人，即掣出武器，禁勿聲張，將張家人局入暗室，倒篋傾箱，刼去鈔洋八十餘元，銅元五百餘串，刼後落荒逃去，張俟匪去後，乃往本坊團防及地方軍隊報案，經派兵追緝，一無所獲，張即已向警部具呈報刼云，（新生命）

與師北伐，摧毀了封建殘餘勢力，肅清了一切反革命假革命派系，使分崩離析的國家復歸於統一，為民族復興建樹起堅固的基礎，不過，中國的轉弱為強，極為帝國主義者所側目，鄰國乘着世界經濟不景氣，列強無暇顧及遠東的時會，施展不宣而戰的暴行，可惜我們的大好河山之一部的東北四省無端的為其鯨吞，可憐我們的鉅萬同胞為敵騎所蹂躪所慘殺，但是，在這樣的外患侵凌的期中，凡我國人應當一致奮起團結，為政府的後盾，去抵禦侵略我國的寇讎，國事急矣，帝國主義者的鐵蹄愈益橫行，朔漠方面的冀東察北，均已遭受了醜虜的進壓，就是那華北一帶，幾乎呈現着異樣的不安景況，我們慶祝中華民國新年的元旦，應當追念先烈締造之艱難，維護先烈所手獻的偉績，是我們後進者的責任，而欲達此目的，更須全國同胞下莫大的決心，作絕大的努力，擁護以復興國家民族為目的之領袖，以共赴國難，始能挽救方今垂危之局於不墜，更進而勤求興盛繁榮的途徑，庶幾可以慰藉建造中華民國之諸先烈於地下，如此我們慶祝中華民國二十五年的元旦，纔有意義和價值，中華民國的生命在我們這樣紀念中，纔能永久，四川，這偏處西陲的山地因為它是國家與民族的復興根據所在，顯然的已由閉塞而日進於繁榮，在帝國主義者張牙舞爪向我猛撲的期間，正是我四川同胞努力以貢獻於國家民族的機會，只要我們秉承着，先烈救國救民的意旨而前進，我們的前途將有無量的光榮，「一年之計在於春」，在慶祝中華民國二十五年元旦的時候，我們應當細心的想想，在今年這個年頭，對於國家民族，至少要有我們提供

市新運會昨檢閱市容結果

計用洋文招牌者有十餘家商店

（本市新運促進會，於昨（三十一）日午前八鐘，由調查推行兩服職員，會同憲兵警察檢閱市容，分三組出發，檢閱結果，計用洋文招牌者，有商業場皮字，世界書局，中華大洋房，華德藥房，倫敦洋服店，泉美理髮店，富眞像館，得圖像館，文如商店，小呂宋製帽公司，商餘公司等多家，立勸其尅速取銷，又大豐永，模範等綢緞莊，重慶篭業社，重慶大茶樓，粱興誠銀行等多家，未刷清潔，當又有少數牆壁未刷灰色，亦有用色過深者，均限其於一星期內改正云，（新編）

江巴二十五年糧稅定元旦起開徵

省府已令兩縣府遵照

四川省政府，昨（三十一日）傌各縣云，各縣局長均黎，二十五年糧稅一月一日起，開始徵收，方附加亦併一票徵收，是要，主席江巴兩縣府奉令後，即將原送徵收局照辦云，（江北電）

[illegible]幼稚，力挽懸壺[illegible]城振起沉疴[illegible]巳著[illegible]診療，敬用介紹，是不特病者之福音亦民族之幸也

介紹人　唐華　何楊森　謝秉之　傅常　劉航琛　胡汝航　曾吉之　張仲祺　趙巨旭　陳鼎卿　袁觀光　何履之　王瓚圖　唐邦俊　曾劉卓彬　劉正華　李開先　楊學優　熊蘭陔

附華康診所一診治內科外科產婦科小兒科花柳科社病科 及時間如次：[illegible]診午後[illegible]鐘至三鐘出診[illegible]以後但星期假日午前診療

靜明醫院　住址商業場西二街
專治　內外科　產婦科　花柳科（徽毒・淋濁・下疳・橫痃）　新法戒煙限期脫癮限期痊癒
醫師　秦靜明　日本愛知醫科大學畢業
謝興嫣　上海南洋醫科大學畢業

德國補品　買一送一
育腎寶

主治　先天不足　見色流精　夜夢遺精　常出冷汗　精冷精清　子嗣艱難　濕陽萎不舉　陰莖短小　腰疼背痛　形容枯瘦　小便頻數　房事早洩　頭迷頭暈　四肢無力　腦衰健忘　久年白濁　耳聾耳鳴　性育減退　諸虛百損　失眠不睡　氣虛咳嗽　自汗盜汗　房勞過度　破身太早　五勞七傷　年老精衰

特長　育腎寶一藥，為入德天然滋陰補劑，乃用極高貴藥品，德國良方，用化學技術製成丸劑，服後二小時由腸胃消化力量，產生化學機能，藥力輸入血液化為纖質成分，增長腎氣生精補血，凡體虧腎弱，服用此藥，即能轉弱為強，男女宜服，藥力絕大，

聲明　凡由腎虛發生各症，速服「育腎寶」百發百中，萬試萬靈，現初次到渝，為患者試服效力如何起見，特贈送五千盒，送完為止，此等機會幸勿失之

贈法　「育腎寶」乃是唯一滋補大王，為購者患病同胞，及推廣消路起見，凡買一盒，即送一盒，餘者類推，但每人限購一打，每盒八十四粒，定價每盒一元八角，每打十八元，外埠函購藥款匯到加寄費，重慶分行郵票二角照寄不使有誤

總發行所上海三多藥行
重慶倉坪街三十一號三多藥行
經售處　重慶東亞，歐美，萬國，大西洋，美洲，太平洋，中華，東北，華德，南洋，合川新竹助，各藥房均有代售

律師魏鼎受任重慶仁聲隆號常年法律顧問
本律師茲受任上開商號常年法律顧問今後該號之前所一切商標及營業信譽等法益如有[illegible]應由本律師依法保障之特此通告
事務所東川書院街三十六號

[illegible]標暨營業信譽等法益[illegible]，聘大律師[illegible]依[illegible]保障此啓

新禧　恭賀　重慶市蘇貨業同業公會鞠躬

新禧　恭賀　天一醫院　院址楊家十字口

新禧　恭賀　周一生鞠躬

新禧　恭賀　王顯舟　黃鵬基　殷季凝　鞠躬

新禧　恭賀　高顯鑑鞠躬

新禧　恭賀　重慶中美大藥房同人鞠躬　總店一牌坊電話二五六　支店新豐街電話一〇九六

新禧　恭賀　王渭箸鞠躬

[illegible]賀[illegible]書[illegible]

新禧　重慶警備司令　李根固　恭賀

新禧　重慶警備司令部　參謀處　副官處　執法處　經理處　恭賀

新禧

牀毯　花色鮮豔　大小齊全　定價最低　批發從廉
新豐街納福納棉織店

茲有[illegible]十[illegible]車二大隊五分隊駕駛上等[illegible]在本市遺失二十四年下期[illegible]偽駛一等[illegible]上有交[illegible]特此登報聲明[illegible]號碼九四五一連[illegible]

萬利 自動鏟鋒保安刀

每片□四十次至五十次

有新穎之刃口 爲每次之剃鬚

「萬利」自動鏟鋒保安刀，爲最有效率之剃鬚利器。鏟鋒純係自動。有新鏟之刃口。爲每次之剃鬚。刀片一張可用數星期。不必更換。其剃刀亦無旋出拆卸之煩。實爲值得選購之妙品。請今日卽購一柄。

英國製造 各經銷處均售

(三)

"VALET" Auto Strop Safety Razor

治嘎(音街)類廠出品

老牌 檀香皂之「藍色腰帶」紅色西文藍字封口紙」檀香皂或檀香粉或檀香水 貫郵票三分 無腰帶或封口紙 [illegible]

中國有久歷史 銷各省數十年

請認明包裝上嘎哩洋行貼頌為記

□記 當

天□行 健 印

參茸燕桂龜鹿阿膠 [illegible]

晉川興參茸號 開設重慶上陝西街大什字 電話七七四

人參 黃毛架茸 茸片 燕桂 定坤丹 阿膠

嵩製 爪子大王 寅式茶食 巢汁牛肉 魚皮花生 花菓露酒 各種橄欖

自運 衛生醬油 國產海菜 糖菓餅乾 名酒鑵頭 龍井薔薇 蜜棗橄欖

太和號總分店 陝西街 關廟 電話 一四七 二一六

白朗尼 方形鏡箱

售洋六元

附送柯達軟片一卷

此爲最新式之方形鏡箱。箱身構造堅固。外觀秀美耐用。鏡頭快門。十分可靠。拍法簡易。不必對光。祇對準景物。一扳機鈕。卽可拍得明晰快照。觀景匣有二。寬大明亮。橫直可拍。定價奇廉。每具祗售洋六元正。並附柯達軟片一卷。另贈柯達雜誌半年。各處柯達經售處均有出售。倘處如無。可滙款至上海柯達公司。立卽寄奉一具。

美商 柯達公司 上海圓明園路一八五號

楊家十字 天一醫院簡則（詳章函索）

門診：特別票二元，掛前票五角，普通票二角。時診例藥費在內（若需貴重藥品當另給價）

住院 每星期七元（普通藥費在內）

附本院特製凍瘡藥價目表 預防凍瘡藥水每瓶五角

一期凍瘡 患部紅腫痠痛 藥水每瓶 藥膏每盒 三角

二期凍瘡 患部潰爛痠痛 藥水每瓶 藥膏每盒 三角

三期凍瘡 患部潰爛痠痛 藥膏每盒三角

寶源煤礦公司 大/小炭特挑廉價 八角 五角八仙 三角九仙 大河加轉 江費二仙

代售炭證處 關廟街廣利實業公司 上大樑子大慶生雜貨 新豐街義聯罐頭號 段牌坊尤裕銀碳號

兼售湖北上等廣石膏

發炭處 小河千廝門董家嘴 大河太平門二碼頭

公司地址新街口 電話三三二號

注意……本公司煤質優美價值低廉概係現金交易如有在本公司買炭每次百挑者九六折扣以表歡迎 買主自給

敬送

遺精早洩 健忘不孕 腎虧腦弱 古宮秘方

并送靈藥 不取分文

先祖如南公官遊貴州得宮大內治腎虧諸病服後能使精關強固思想靈敏容顏美潤神效驚人先祖在日三十年來遵囑濟世敬託上海白克路修春坊四七號博濟局代送函索剪報卽寄（道） 鄉里俱奏奇效

大祥

唯一百貨商場

新到應時的 摩登各色男女大衣 時髦鴨絨女外套 俄國皮毛男女手套 大京海虎絨男便帽 各式刀鴨絨女便帽 食用時男童裝 需嫁婚呢絨各毛襪 無一不備 喪具 貨

地點陝西街 電話六〇三

第二民衆電影院

元旦新片 桃花夢 主演殷明珠

時間 早場十點半 中場二點開映 晚場六點半

票價 樓座 早場一千二 中場二千四 晚場五千

堂座 早場八百 中場一千六 晚場二千六

嫦娥而美★美似花★美容劑

美的花

心理美 美的花爲化粧思物 使你得到情人美式

美之四

天仙美 美的花爲美容仙品 使你得到如嫦娥美

自然美 美的花爲美容妙品 使你得到如花鮮美

生理美 美的花爲化粧實貝 使你得到處女的美

美之三

國色美 美的花爲美容極品 使你得到如西施美

美之五

純理美 美的花爲化粧秘劑 使你得到青春美態

中有六種美 任憑你選擇

瓶中有：自美容院

除雀斑 消除不良色質發揮皮下白素

嫩肌膚 促進新陳代謝融和成嫩肌膚

平皺紋 退除寬弛皺紋保護緊張彈性

美容顏 活潑新鮮細胞常駐青春紅潤

質地奇 細膩艷麗 宛如少女皮色

香味新 芬芳馥郁 世間罕有

贈鑽戒

華化粧品之精 集美容術之大成

瓶中白有顏如玉

美的花

真正愛美之仕女 時時不可不擦用

滋養肌膚 顯真漂亮

美的花 裝璜精緻 容量特多

總經理上海漢口路新星一西藥行

重慶華德藥房代理

殺身絕嗣 [illegible] 送秘密自療

次服一次歷三四鐘時即解大便二三次使毒從大便洩出 … 退有血 … 血脈痛立消輕者一 … 重者除一日 服

斷根藥永不復發無論男女內外痔瘡遠近三日斷根真 … 之靈藥也諸君患斯疾者盍興乎來

外埠函購另加郵費二角　價目每瓶一元　每打十二元

謹防假冒魚市口狹上文學街八十二號自來水上隔壁玻璃門面便是

康福多

純淨及含幾怪

大批入川　敬祝川省各界士女　康健幸福

康福多●●為醫藥團體一致公認之滋補療咳聖藥

康福多●●為愛國社團一致推獎之優良國產製劑

康福多之製造，以增進國民健康，治療虛弱各症，減輕服者負擔，挽回巨額漏卮為宗旨。發行以來，迭蒙新藥公會，醫藥團體，著名醫師藥師，國貨維持會等紛紛提倡，公認為滋補療咳優良國產製劑。康福多之原料，以魚肝油之精華軋局爾為主要成份。（平均魚肝油一千分中，僅能提出軋局爾廿四分，價值可知。）再加各種壯補全身療咳健肺各種藥品，用化學之方法，製成此種最精良最完美之滋補品康福多。

康福多味美易服 … 小兒，均 … 凡男女 …

補肺療咳

凡係肺氣不調，一切咳嗽，以及傷風咳嗽，久咳多痰，各期肺病等，服康福多，即有順氣補肺祛痰治咳之功。

穩妥戒烟

康福多既有壯補全身之功，用以戒烟，遂漸減除以至戒絕，穩妥舒適，安全迅速，乃最王道之戒烟法。戒烟法承索即寄

售價低廉

▲品質貴族化 ▲售價平民化 一月大瓶可服一月每瓶僅售●● 半月瓶亦僅●●

含幾怪康福多

在純淨康福多中，再加幾阿蘇怪阿寇二藥，故名。其功效與純淨相同，惟因多加幾怪二藥，故為治療肺癆病之特效藥。凡患咳嗽及一切肺病者，不可不服。

偽男 … ，補品 … 戒烟 …

補品，如胃呆退食，面黃肌瘦，一切虛弱衰弱，以及病後產後

康福多

康福良友　附應酬彙編

指示康福途徑●●●詳列酬世文柬

內容異常豐富●●●憑券一概贈送

本書 … 症論 …

… 大藥廠所刊行封面彩色精印內容異常豐富係由十四位名醫各本學經驗按 … 凡欲 … 實宜人手一冊後附應酬彙編詳列酬世文柬計分婚嫁慶祝喪祭社交等四類都二百餘節表格圖式計一百餘種為酬世士女所必備倘欲索取本埠當備郵票 … 分逕向下列贈券持向新豐街川亞貿易商行索取 … 當奉贈一冊外埠投函亦請附郵五分當原班寄 … 毋須多欲索從速

贈券

憑券贈送上海正德大藥廠刊行之「康福良友」一冊此致重慶新豐街川亞貿易商行

地址

姓名

經理處◎上海英租界漢口路二九至卅一號正德大藥廠發行

省經理處◎重慶新豐街川亞貿易商行

明明眼藥水

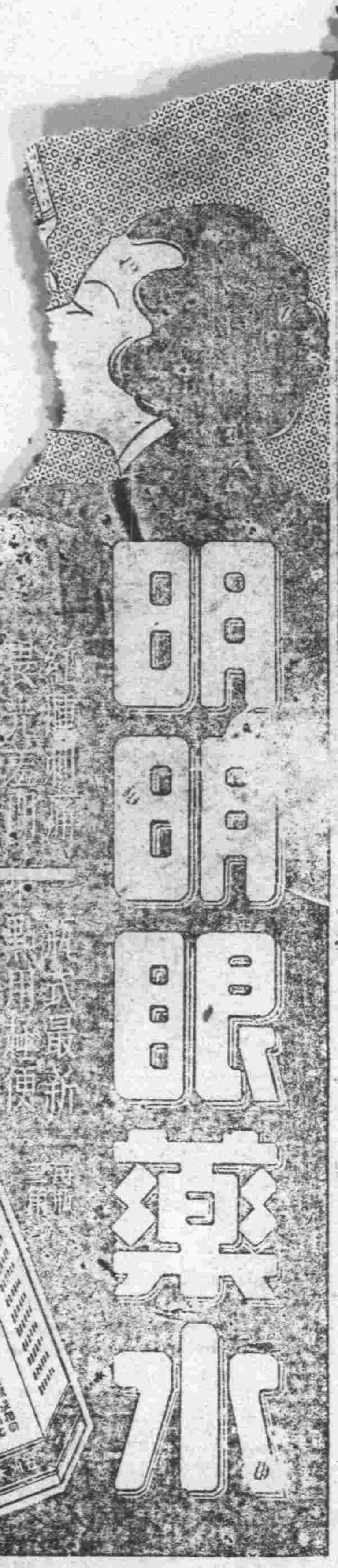

英國亞士北羅藥片

製於英國　澳大利亞

能於廿四小時內將流行性感冒驅出於尊府之外

請看亞士北羅對於傷風感冒之服法

傷風之象一起。宜即服亞士北羅兩片。此後每三小時服兩片。至病象消除為止。就寢之前，服最後一劑時同服。宜用熱檸檬茶。凡因傷風及流行性感冒而服亞士北羅者。衣服宜着暖，以免寒戰。

此種服法，係根據化學研究之結果，所製定。用科學方法服之，此因亞士北羅吸入體系之後。便有力之溶解。劑。為尿酸之 … 菌。熱消 … 防止發。 … 功殊偉。

亞士北羅藥片之十 …
（一）能在五分至十分 …
（二）能使失眠之人 …
（三）能一夜治愈 …
（四）能解除神經 …
（五）能治牙 …
（六）如法服 …
（七）及流 …
（八）效 …

算來算去還是仁丹利益最大

仁丹主治

中暑傷寒，霍痢吞酸，水土不服，精神鬱結，腸痛吐瀉，食積不消，猝倒昏迷，虛弱貧血，頭痛目眩，時行疫疾，酒醉船暈，蟲食牙痛

二一添作五　仁丹進康健

人生在世康健為生活之第一要件我儕平時購備仁丹防病於未然所費極少而保身延壽收效尤多

二五得一十　仁丹神效速

家居行旅當此春融入候氣易感不正之氣衛生宜多備仁丹防治春瘟春瘴功能救急防危

諺言家富而愈儉（唐子書）

總批發處　重慶新豐街　成都東大街　協和

又 … 精印五彩商標廣告單名片

日僑在滬發行日鈔

破壞我國法幣制度系統
滬民衆暨金融界謀對策

上海三十日電，外息滬日僑定元旦發行日鈔，及工商交易，概用日幣，破壞我國幣系統，紊亂我國金融，滬銀行界正謀對付之策，據林康侯今日向記者談，只要我商界能一致堅決的拒絕行使，日幣極難惜行，并盼國人亦一致起而應付，

上海航訊，本埠日僑爲便利採購起見，擬專門發行一種日本鈔幣，其用意擬在日僑間相互適用，惟此制度，頗與我國幣制不無妨礙，決將於明年元旦日起行使通用，據一般人推測，日僑在滬發行日鈔，則在其日本貨品之推銷上大有稗益，蓋華人得此鈔票，勢必購日貨時方得向日人使用也，

永游船殼啟事

本公司永游輪前在巴東冶水磧地方失吉現在江水退出本公司除將駕駛裝置引擎鍋爐等提出及因提取引擎鍋爐折下之鉄板運走自用外其餘全部船殼就地投標拍賣凡欲應標者請先蒞臨重慶第一模範市場民生公司或宜昌懷遠路四號民生分公司接洽此啟

民生股份有限公司謹啓

全經會將派員 來川攷察水利

南京三十日電，國聯秘書長，近派水利專家顧商來華，協助我國水利工程，顧月底抵滬，到達後，即入京，向經委會請示水利計劃，茲悉經委會派顧隨同濮得利赴川勘查，又全國經委會與辦川省水利，特派水利顧問濮得利入川視察，聞濮氏定明年四月赴川省各地視察，擬留一月即返京，報告進行工程設計，

重慶市銀樓業函商會 請變通銀造品成色 以維營業暨該幫工人生活

重慶市銀樓業公會致函市商會，請轉呈財政部，變通製造器物用銀成色，原函如下，敬啓者，案准大會轉奉財政部二十四年十一月[illegible]財字[illegible]開，公佈銀製品用銀管理規則十二條，自應遵照辦理，惟敝幫純以製作銀器飾物爲基本營業，關係全體業務及工人生活甚巨，是特召集臨時會議，宣佈提出會員討論，僉以政府防止白銀外溢，整頓國家經濟，法善意良，凡在國民，咸應遵守，惟原規則第四條所定呈報手續頗多困難，而第二條限制用銀，不得超過百分之三十，在製作及營業上困難尤甚，應臚列困難情形，函請大會轉呈財政部懇照第十一條「但書」辦法機變，不限制百分之三十純銀製造器物，以維營業，查渝埠銀樓業務，値此婦女剪髮首飾衰落之時，全賴少數銀製器物，維此不絕如縷之生機，且製作銀品，純用手工，所合純銀，例爲九成以上，始得柔綿，乃可製成精細物品，設照限制用銀成分，則雜質太多，不特製出之物不能潔白美觀，必至顧主裹足，咸趨外貨及純銅物品，且質體堅硬，鎚煉必致破裂，限於手工技術，作品決難成器，勢必銀樓停閉，工友失業，社會經濟，受連帶影響，何况吾國向無化學銀料，若求此種產質，於國外必使經濟外傾，反失節制本旨，復查敝會同業，祇售製成器物，向不售純銀原料，凡製成銀品，須加工資裝璜等費，每兩售價恆在三四元，簡單者至少亦在兩元以上，[illegible]使白銀祇之，誰肯出此重價而爲損失之販運，販運者旣無利益之可圖，而事實上決無漏逸之可慮，再則各地同業，歷來售出器物，向有收回之習慣，舊器收回，仍即提煉另製，以爲挹注原料，如顧客厭舊，可換可掉，買方急需，可當可贖，因本業俱有懸久之歷史，與誠信，故民衆亦有深切之信心與習俗，況銀資須取於國，實散於民，循環輾轉，均在國內，希圖偷漏，勢亦難能，又第四條規定呈報存銀手續，因各同業出品極爲繁雜，每家花色名目，至少有數百種之多列，若一一分別，實難細列，既費時間，又防營業，擬請變通呈報，祇分實存銀品與純銀原料兩項，重量具報，此係兼顧之法，復於經理無礙，再如會員停業之後，所存純銀，遵照第八條兌換法幣外，其餘銀製成品，請由各會員分任購買，並由公會監督負責，呈報中央銀行登記備案，以免裝璜工價化爲烏有，於政府管理無妨，於工商則受體恤甚深，總之敝會愛國之情，與國人具同，防止白銀外溢，自當與政府協力進行，當此國家工業落後，外貨充斥之際，敝幫手工性質，應蒙體恤，且關多數工友生活，尤望救濟，是以據請特請大會賜查，乞將所請困難情形暨變通各節轉請財政部俯賜援照第十一條不限制用銀百分之三十，仍准照舊製造，准予立案，以維營業暨工人生活，無任企切，此請重慶市商會，

汕頭緝私交涉
我國提出條件
某方反提出無理要求

香港三十日電，汕緝私交涉案，我方提出一，不得包庇奸商抗稅及藉故生事，二，懲戒毆辱稅警之浪人，三，責令交出截劫私貨及保證以後不再有同樣事件，聞某方竟提出要求撤消緝私組織，現已將全案移省辦理，

滬市商會呈財部 限制古物出口標準

召開緊急會議僉以此項

滬訊，上海市商會，昨呈財政部云，呈爲呈請事，案於本月二十五日，據古玩業同業公會函稱，案奉本年十一月二十九日，貴會晋字第三八六零號函開，接江海關函送第一四七七號布告內開，奉財政部令，古物之流通，以國內爲限，如中央或地方政府直轄之學術機關，因研究之必要，須派員攜往國外研究時，應呈請教育內政兩部，會同發給之出境護照，方可准予出口等因，奉此，事關政府功令，及全體同業生計，爰於十二月巳部令，對於限制古物出口，并無具體標準，一旦實行，則同業勢必陷於絕境，一致議決應請鈞會代向政府當局，詳加審議，釐訂標準，俾於古物出口之防杜及同業生計之前途，並籌兼顧，妥謀兩全，除將屬會之意見，及同業現狀，臚陳於後，籲查國家所以嚴禁古物出口，無非以其有關一國歷史文化之精粹耳，第古物之名，包羅甚廣，非盡屬希世之珍，更非盡有文化上歷史上之價值，屬會各會員，名義上雖渾稱古玩，但究其實際所經營販賣者，大率爲普通平凡之器玩，及仿古今製之物品而已，若一律視爲古物，禁止出口，似非國家保護商民之道，據屬會調查本市設肆經營之同業都二百餘人，以製造仿古器玩爲生者，都千餘人，而家屬之仰賴生活者，更不可勝計，其他各地，亦不在少數，近年以來，市面不景，百業蕭條，尤以敝業爲甚，倘禁令實行，敝業因而無法銷售國外，勢必生計斷絕，影響社會安寧，實非淺鮮也，屬會認爲除對於歷史上或文化上有保存意義之古物，應由政府詳定標準，禁止出境外，得任商人自由販運，既與政府保存國粹之旨不相違背，而敝業同人生計，得以維持，爲特具陳前情，向祈貴會據情轉呈財政部鑒核施行，實爲德便等情，到會，江海關於布告中敍述之鈞部訓令，既有古物之流通，以國內爲限，如中央或地方政府，直轄之學術機關，頃派員攜往國外研究時，應呈部發給護照，方可出口，是鈞部原令所謂之古物，當以於歷史上文化上有關係之古物，足供學術機關研究者爲限，其餘普通所謂古物，舉例而言，如前清官窰之磁器，玉石製之鼻烟壺班指等品皆係尋常玩好以及仿古今製之物品，數量可隨時增添，核其性質，與商品無殊，似尚無禁止流通之必要，當不在所謂古物範圍之列，惟原令既未確定標準，不免混同，將使該業營業，有無以維持之處，據函前情，理合備文呈請鈞部鑒核，俯賜明定標準，合行海關分別辦理，實爲公便，

渝埠年關收交 昨日忽和緩
借貸利率亦稍低落

本報特訊，此間本比期收支問題，前日晚財政廳長劉航琛與財政特派員關吉玉磋商後，旋往美豐銀行經理康心如私宅，商討結果後，通知各行莊本比期收交仍照常辦理、午前并由警備部發出通過證，各行莊各發二十枚，准許辦理收交人員佩帶，以便通過，劉廳長昨整日均在銀行公會守候，觀察各行莊辦理收交情形，其辦法大要爲昨日各行莊在交換所抵解後，即由多款之家轉借差款之家，藉以過轉，如有困難發生，由劉氏當面斛決，並聞劉廳長於抵解時親身臨場指示，故昨日大比難關，前日嚴重局面，昨竟忽變和緩，借貸利率，亦稍低落，大約於下比期或農歷年節當另有辦法云，

中央銀行 增加商股
國府已指令照准

南京三十日電，中央銀行前准財部函請廣充資本及招集商股一案，當經該行理事會議決，監事會同意，在原有資本總額一萬萬元內，讓出四千萬元作爲招集商股數目，并將議決經過，呈請國府核准施行，現悉國府已指令准予所請辦理，（中央社）

粵順德糖廠 定明日開幕

香港三十日電，順德糖廠開始工作後，定二日行開幕典禮，（中央社）

減免出口稅 一時難實現

（中央社）南京三十日電，孔祥熙爲救濟國內工商業，曾向中央提議減免出口稅一案，並經中央轉交立法院通過，會有定明年元旦實行說，現據財政部某要員表示，因籌備不及，恐難實現，

蓉市錢慌 銀價日趨下跌

成都訊，未及半月之法幣掉換銅元市價，跌至二十三千四百文，目前每元僅換銅元廿吊〇八百文，猶有下跌趨勢，雖值此年關，惟無有如是跌價例者，市面議論紛紜，咸以再數日將跌至十數吊文，究其折價原因，均謂奸商操縱，但無正確之調查與依據，記者各方探訊，個中眞象雖不盡然，已可窺其奸商操縱之大概情形也，緣近日銀價狂跌，由於一般貪圖小利不顧大家生命之資本家，唆使錢，淩於交易市場，作種種操縱，用盡方法，各方搜羅，顯係違背財政部明令，意圖偸漏或他企圖，不惜喪心病狂，造成錢幣恐慌，再查銅幣來源，向屬集於四鄉，有緊要者都幣價下跌，持有大量數者，多祕密藏匿，因此國家稅收亦受影響，有謂川省銅幣稀少，有此種現象，更屬不經之談，四川銅幣，向不流通省外，數年以前所造銅幣，爲數甚夥，決非稀少，有以致此，希望政府對此予以有力之取締，處以極刑，嚴拿操縱奸商，社會經濟日趨穩固，人民生計得以安定，

國民政府軍事委員會委員長行營新聞郵電檢查所啓事

本所準于民國二十五年一月二日遷入商業場西街十四號（新蜀報社舊址）本所正式所址內辦公電話號碼爲二八五號除呈報行營備案外特此登報週知此啓

中國天一保險公司擴充……
……事處……

逕啓者本公司自在渝設立辦事處以來承蒙各界贊助營業日……
起改辦事處爲分公司繼續本忠誠服務之精神以謀保障社會之安……
各界盛意特此通告

資本總額　國幣伍百萬元

業務大綱　人壽險　火險　水險　完元華資　郵包險　汽車險　各種……

董事長王伯元　常務董事　何谷聲　梁晨嵐　董事　秦潤卿　顧維鈞　錢新之　朱吟江　胡文虎　王子崧　常駐監……

總經理　梁晨嵐　協理　方安燦

重慶分公司經理　蔣相臣　副經理　劉硯卿　道門口天申永內　羅稼懷　陝西街裕生公司內　劉靖宇　老鼓樓街

駐渝經理處經理　美豐銀行　新街口美豐銀行代辦部

總公司　上海北京路二五五號

重慶分公司　老鼓樓街徵收局巷口　電話九三三　電報掛號七一七一

及時鐘表眼鏡行

●最早創辦　●極有信譽

花色美備　選擇遂意

地點　新豐街　電話　九三一

宏興鷓鴣菜

你的小孩昨夜吃了鷓鴣菜今天見了會令你歡喜無限你的小孩今夜吃了鷓鴣菜明天會令你感覺到鷓鴣菜之功力如何偉大而神秘你的小孩今夜吃了鷓鴣菜後天會令你銘心刻骨永遠不忘鷓鴣菜

鷓鴣菜能助小孩身體發育使臻健全之體格鷓鴣菜能助小孩骨骼舒長可保無軟骨之虞鷓鴣菜能使小孩血液旺盛抵抗一切病菌之侵入鷓鴣菜能清潔腸胃擅治小孩疳癪

總發行　宏興大藥房　滬行上海南京路　粵行廣州一德路

兒童良藥　鷓鴣菜大減價　零售每盒四角五仙　批發克己特別歡迎

四川總經理被面大王啓

欲求身體健康必先治愈白帶

白帶唯一特效丸

：是保障婦女健康的冠軍

△已服此丸者無不拍案驚奇認爲有神聖奧測的效力

△未服此丸者無不私相慶幸副者有立起沉疴的希望

電療 醫師吳合浦
新久白濁紅崩白帶
風溼骨痛麻木不仁
并添聘女醫師專任產科
確屬貧苦醫藥免費
地址 龍王廟電話一○六八

貝母精
五分鐘見效
痰喘咳嗽
肺癆咳嗽
新久咳嗽
氣管痰塞
中華大藥房經理各藥房均售

紅買司干
中國華美煙草公司出品
裝璜富麗鮮豔
觸目心快神怡
煙味真正醇美
入口喜溢眉梢
四川興昌煙公司總經理

驚人的新發明
德國某醫學博士發明世人未[illegible]之原因實由於食米不潔砂[illegible]誤入腹中則身體內部細微[illegible]

申匯

昨日申匯前市匯價□漲，後市匯價回跌，跌市場冷淡，成交不多，茲將行情錄下

	電匯	一月	二月
前市	一○○六	一○一二	一○二○
後市	一○○六	一○○八	一○一六

中央銀行掛牌

中央本鈔　平過

中國銀行掛牌

申鈔電　賣價　一○○一元
劃帳洋　賣價　一○○五元

國際匯兌

英磅合滬洋	一六·八四
渝洋	一七·○一
美金合滬洋	三·四二
渝洋	三·四五
法郎合滬洋	·二三
渝洋	·二三
日金合滬洋	·九九
渝洋	一·○○

省外匯率

（申鈔每百元價）
上海及華南各處　交一○一元　收一○○元
天津及華北各處　交一○一元　收一○○元
（劃賬洋每百元價）
上海及華南各處　交一○○·五角　收一○○元
天津及華北各處　交一○一·五角　收一○○元

省內匯價

劃帳洋每百元價
成都　一○一元
嘉定　一○一元
瀘川　一○一元

洋水 以千元計

昨日洋水行市穩旺，因本市各行莊需用現金交割，有八出而收買，致市氣頗旺，川人洋行市每千元竟貼水達六七十元，劃條補水每千元價爲四元，茲將洋水行市誌後

票額名稱	洋水行市
莊票掉申鈔	一千○四元
莊票買川人洋	一千○六十元
莊票換雜鈔	一千○一元

利率 以千元計

㈠上海日息　一角
㈡比期利率　十二元
㈢銀行日息　（未列出）

金市 行市平穩

浙幫赤金　售出一百二十六元　收入一百二十元
渝幫赤金　售出一百二十五元　收入一百二十元
滬標金行市　一千一百五十五元
海關金單位　每百個二百二十六
折合川洋　元七角

銀市 以錠計 行市上漲

申鈔買大錠　十二元八角

聚興誠掛牌

即期電匯
內江　一○一元
自流井　一○一元
五通橋　一○一元
隆昌　一○一元
萬縣　一○一元
敘府　一○一元
峨嵋　一○一元
瀘州　一○一元
賣價　一○○五元

國際匯兌
英磅合滬洋　一六·七○
渝洋　一六·七八
美金合滬洋　三·三九
渝洋　三·四○七
法郎合滬洋　○·二二三
渝洋　○·二二四

省外匯率
北平及天津　一○一○元
蘇州及南京　一○○五元
漢口　一○一○元
長沙常德　一○○五元
沙市　一○○五元

省內匯價
成都　一○一○元
萬縣　一○一○元
瀘州　一○二○元
內江　一○二○元
大足　一○一○元
銅梁　一○一○元
江津　一○一○元
永川　一○一○元
長壽　一○一○元
酆都　一○八○元

錢市 行市回漲

莊票掉大錠　十三元六角
川人洋掉大錠　十二元
雜鈔掉大錠　十二元

評委會掛牌
國幣每元　廿二吊六百文
國幣每元　二千三百吊

日用品類

米 以石計 行市平穩

大河尖　十七元一二角
積米
次者　十六元六七角
中者　十六元五六角
大河米　十九元一二角
中者　十八元三四角
藍熟米　十七元二三角

谷子 行市平穩 以石計

特號機器米　二元四角
頭號機器米　二元三角
二號機器米　二元二角
三號機器米　二元一角

雜糧 以石計 市漲底弱

大河谷子　八元一二角
小河谷子　八元左右
本山新谷　九元上下
本山糯谷　九元一二角
大河虫葫豆　十二元
大河綠豆　十八元三四角
小河綠豆　十九元上下
膏粱　九元左右
蟲葫豆　十二元左右
淨芝麻　二十五元
大河黃麥　七元一二角
小河黃麥　十六元六七角
河膏粱　十八元三四角
根本大河膏粱　十元三○
小河高粱　十元○幾角
大河葫豆　十四元
小河葫豆　十一元
小河豌豆　十六元幾角
大河白宛豆　十八元
大河黃豆　十六元二三角
小河黃豆　十七元上下

布疋 以疋計 行市平疲

金城一九○眞陰丹布　十二元二
金城原白十斤布　七元八
金各色冲嗶機　九元一
十四磅金城粗布　八元六
九磅金城原白絨　七元二
藍金城一九○眞陰丹布　十一元七
金城草青哈機　九元二
各色防雨細斜　二十三元
金城冲府綢　十元○三
十三磅金城粗布　七元八
金城原白單布　五元八
九磅金城漂白絨　八元
金城安安藍布　十一元三
金城海昌藍布　十一元三
金城原白哈機　八元
嘉禾漂白市布　十元○三

山貨 以百斤 勢旺銷暢

黃皮全多毛　二十四元幾
水皮全青毛　十一元幾
村板大張好貨　十六元幾
黑毛上元莊　九十幾元
白毛上元莊　三百幾十元
黑鬃廿七號　二百八十元
白鬃卅二斤頭　六百三四十兩

油市 以百斤計 市看平穩

本山麥子　十八元五六角
淨白芝蔴　三十一元左右
淨黑芝蔴　十元左右
上等桐油　四十四元
次等桐油　四十一元
上等菜油　廿五元
上等蔴油　三十元
次等蔴油　二十七元
上等花生油　二十六元
美孚老牌　十四元七角
白熟猪油　三十五元

糖市 以百斤計 行市穩旺

上中白　十九元六角
下中白　十八元六七角
次白　十八元一二角
另糖　九元上下
桔糖　（零市）十元
　　　○一二角

川鹽 以担計 行市上漲

瀘白巴鹽　十元○四五角
瀘南花鹽　九元四五角
渠岸花鹽　九元四五角
渠河巴鹽　十元○四五角
瀘岸白巴　九五六角
犍草巴鹽　九元五角
涪萬花鹽　九元三四

麵粉 以袋計 行市平穩

復興頭號　四元二角
復興二號　三元二角
復興小袋　九角
綠兵船牌　四元四角
紅牡丹牌　四元四角

商品類

棉紗 以包計 勢穩交稀

廿支紅金城　二九三元
廿支紅蚕　二九○元
卅二支綠飛艇　二六五元
十支金單球　二七九元
十支藍雙福　二七二元
十支金財神　二六五元
十支老雙球　二四五元
十支帆船　二四六元

藥材 市疲銷淡 以百斤計

倍子　二十一元
羊皮全新　一百四十元
磅子輕之全貨　二十元○幾
拋子清水貨　三十八九元
鴨毛全新
清水貨
超雄　二十四元二
中江無極丐　三十二元
揀片　三十八元
黃姜　五元
味連　二百八元
羌王　八十九元

五金

洋釘　每桶廿四元
鉛絲　每担十五元
洋鋼　每担二十元
玻璃　每箱十五元
鉛皮　每張二元半
水門汀　每桶十四元半
鋁皮　每担八十元
廣鐵絲　每担八十元

乾菜 以百斤計 市況平穩

木耳　一百一十元
胡椒　一百○一元
金山鈎　二百○八元
木魚　四十六元
尤魚　三十五元
口茉　一百三十七元
瓜子　二十九元五
螢皮　三十八元
西椒　三十二元
新檀木　一百三十五元

輪船進出消息

船名	到期	開期	開往何地	停泊碼頭
萬流	三十日	一月一日	宜昌	龍門浩
民鐸	一月一日	一月二日	同	羊角灘
民主	一月一日	一月二日	同	打漁灣
民強	一月二日	一月三日	同	磨兒石
民福	一月三日	一月四日	同	打漁灣
民定	一月四日	一月五日	同	龍門浩
金堂	一月一日	一月二日	同	同
綏定	一月四日	一月五日	同	同
新昌和	一月二日	未定	同	玄壇廟
富華	一月二日	一月三日	同	木關沱
福同	一月二日	一月四日	同	玄壇廟
蜀通	三十一日	一月三日	敘府	元通寺
民選		一月二日	同	同
益州		一月四日	同	同
民望		一月四日	同	同
民裕		一月六日	同	同
江北	一月一日	未定	同	同
民生		一月二日	涪陵	紙碼頭
元通		一月一日	同	同
永昌		一月一日	合川	同
民法		一月一日	同	同
民約		一月二日	同	同
民信		一月二日	同	同
民寧		一月一日	同	同
佛亨		一月一日	木洞	朝天門
昭通		一月二日	由涪陵開萬縣	
遂專	三十日	一月一日	敘府	元通寺

重慶大安製藥廠出品全川總經理華洋大藥房
價目每瓶一元（外埠函購郵費加一元）
各西藥房均售

好消息
請拿一元錢到雜糧市
景慶瓷號 去買一大堆
時新家庭用品
一月五日起午前十鐘至午后三鐘

曹慶施緊要啓事

竊鄙人茲由伍琢之劉育英曾瑶圃等介紹余承頂穆其章（即濟之）所入求新製皮公司股本銀洋一千元正其洋當經如數給楚承頂之後所有該公司前後一切收益概歸余享受倘有抵押及其他債務等情一概不與余相涉特此鄭重聲明此啓

穆濟之緊要啓事

竊鄙人分受先父遺留求新製皮公司以其章名義（係學名）入股本洋一千元正今因他故特託伍琢之劉育英曾瑶圃等介紹頂售與曹慶施先生自頂之後所有該公司前後一切收益概歸承頂人享受不得異言除向該公司更換股票外特此登報申明此啓

巴中縣旅渝同鄉會啓事

敝縣前被匪陷將在渝購得之電話材料堆存勝家公司北棧因寄存人何永德死亡將公字一三三九號棧單遺失刻准敝縣政府公函請將電料提取專人運回以利交通敝會除向勝家公司交涉起運外特此登報申明任何人拾得該項棧單均作無效此啓

渝德機器染廠
代客製染
本廠為重慶首創之機器染廠自製各種色布設門市售貨於都郵街早為各界提倡新生活諸公所購用并專門
軍衣黃布　軍衣灰布
軍衣綠布　各種色布
陰丹藍布　海昌藍布
女藍布　淺色市布
特等精藍布　印花物品
出品迅速　定價公道
約期交貨　包不退色
廠址南岸下龍門浩禹王號 電話三○○一號
辦事處上陝西街同生福錢莊內 電話五六三號
門市部都郵街 電話五○號

重慶漢藝公司減價啓事

者本處商得上海總公司之同意將本公司出品之鋼筆印機及藥水油墨等件自民國二十五年一月一日起分別減價以後承蒙賜顧請即向本處營業部索閱二十五年新印之價目表以便存查對照如蒙函索立即寄奉
民國二十五年一月一日本公司住址學街電話六六八號

特效病目
半身不遂，全身不遂，口眼歪斜，四支不仁，
全身浮腫，鼓脹，四支浮腫，局部浮腫，
月經過多，月經閉止，月經困難，卵育不健，
腎氣不足，
右諸症特效治方實驗十有餘年毫無差違此外關於神經病肺病心臟病胃腸病及其他各種急慢性難治疾患等均有神驚鬼泣之妙律治療（小兒科外科概不受診）
地址重慶市商業場中大街十七號
金鼎藥號
致遠廬

重慶市商業場慶記天生[illegible]特別啓事

啓者本記前受安徽省蕪湖等處發見黑色僞丸影響聞息之際登時披露各報并將立案時部是紅色原末自造動呈請市由各主管官廳鑒核眞僞分別查禁爲日已久想各界早所見聞迄今毫未更變體相即形蛋色紅惠沐審視誠恐遠道傳聞失實不明其底蘊以訛沿誤特此覆再聲明尚希察是幸

商業場 中興綢緞號
減輕存貨，創本拍賣，決非次貨，驚人便宜，
逕啓者，敝號現到時新長短衣料，種類繁多，號址窄小，無法陳設，兼之年關將居，故願折本，以圖傾銷，自舉行「減經存貨創本拍賣」以來，頗得各界之信仰，邦人士女之熱烈光顧，敝號榮幸，本再接再厲之精神，不惜犧牲，再將各貨創價，拍賣茲略舉數宗如後，敬請比較市價，及貨品便信，言之不謬也

貴州少女瘡症治愈由於擦用如意膏

貴州鎮遠電報局長李景揚君來書云「今春長女發生瘡症遍身紅腫遍擦各藥無效最後試塗如意膏未及一週瘡腫即愈誠良藥也」
如意膏係醫藥科學最新療膚產品既具舊式盛行藥膏之長復兼現代科學改良增益之美一經擦用立即清涼止痛消毒殺菌長肉生肌統治一切皮病皮疵皮傷如溼疹疥癬腿膿瘡鬎鬎腫毒足瘡凍瘃面疹瘡疹膿疱以及割破灼傷燙傷跌損等等均靈驗無比又婦女喜用如意膏因其氣味芬芳功善保膚故也
各藥房皆有出售或逕向上海江西路五一廉四號華士醫生藥局購買
每匣大洋七角 六匣二元五角 郵力免收

鄧培德秘製痔瘡

一　痔瘡症最是留連久而不愈必成漏症即有生命危險鄙人秘傳(一)不敷藥(二)不洗藥(三)不用線縫專內……

德國 忽蘇爾 氣喘藥

全國藥房均有出售

全球醫師一致推崇專治氣喘唯一良藥

如需哮喘病除根詳細說明書函索即寄

分銷處○萬縣○重慶○成都○華洋藥房

治療 氣喘，哮病，氣急，呼吸困難

新舊咳嗽○枯草熱○慢性支氣管炎○痙攣性或搐搦性咳嗽○各種心臟病○感冒○神經痛○頭痛等症○服之立效

試服色

大盒售中大洋三元○小盒售中大洋一元六角

售中洋八角須向上海總經理處郵購即寄

中國獨家總經理 華商履瀛西藥行 上海九江路一百五十號洋房

中西大藥房 行

五角

潔白皮膚原料

(片)(汁) 胃鑰

助消化健脾胃

重慶總經理 小什字街永興隆號 第一模範市場民生合作社

(片)大瓶一元小瓶五角 (汁)每瓶一元

阿墨林

脚癬 癢在趾間

一滴「阿墨林」立刻不癢了

「阿墨林」之殺菌止癢藥力最爲充足，最頑固之瘡癬，「阿墨林」可不用出七日而完全愛光不癢業經各界信用

各埠藥房均有出售

奇藥既靈 購多時必當心

癬瘡酒濕 藥到病除

「面友」是雀斑之敵

連搽數瓶皮膚一新

面友

白嫩去斑

上海北京路二六六 百昌行總經理

重慶華通藥房經理

唐宋八大家全集

(新式標點)體精印

特售預約 一月底截止 同時分期出書

請以最低廉之代價，購取最完整之名刊，較原刻本便宜十倍，較石印本便宜四倍。

收輯完備 有多種佚本，爲坊間所不易覓到

排印精美 全部南宋字印，挺秀比衆不同

校勘謹細 用三種善本合校，絕無舛誤脫漏

售價低廉 庋藏，精讀，餽贈親友，惠而不費

韓昌黎全集	平裝三册 二元八角	預約祇收四角	郵費一角八分	精裝外加二角
柳柳州全集	平裝三册 三元六角	預約祇收五角	郵費一角八分	精裝外加二角
歐陽永叔全集	十二册 定價八元	預約一元二角	郵費外加四角	精裝外加六角
蘇老泉全集	平裝二册 一元六角	預約祇收二角	郵費一角五分	精裝外加二角
蘇東坡全集	十六册 十二元	預約一元八角	郵費外加五角	精裝外加八角
蘇子由全集	平裝八册 定價六元	預約祇收九角	郵費二角五分	精裝外加四角
曾南豐全集	平裝三册 二元八角	預約祇收四角	郵費一角八分	精裝外加二角
王安石全集	平裝八册 定價六元	預約祇收八角	郵費二角五分	精裝外加四角

唐宋明清四大政治家全集——發售第二期預約 平裝全部二元五角，精裝全部減收四元，郵費一律外加，分購價目備索

合購平裝全部五元六角，精裝全部八元五角，免費姓名燙金，已購四大政治家全集者，祇須再購七種，即成全璧，(平裝五元精裝七元五角)郵費一律外加，樣本承索即奉。

上海四馬路及各省 大東書局

感謝中央陸軍第五十四師郝師長啓事

逕啓者本會頃承國民革命軍第五十四師郝師長眷顧省外水災難民特將師部存渝舊棉軍服撥發計棉大衣一千二百件棉軍衣上下身各七百二十五件棉背心二百三十五件共計二千八百八十五件昨已由本會派員前往點收清楚移交管理組準備剋日運往瀘口轉水災總會分配災區難民除專函申謝外謹再登報披露以彰盛德并鳴謝悃此啓

重慶市省外水災寒衣募賑會謹啓

以前余總不能奪得錦標，余雖具有競賽天才，然至終點，則覺氣力不足，某次，遇一運動界先進，彼見而大喜，謂將使余在運動上獲得成功云，

彼首先矯正余之食物，余因彼介紹乃進食桂格麥片，每日進量殊多，彼云此爲助長氣力，養成能耐之最佳食物，彼之所以能奪錦標者，據云實賴此。

童子成人。在種種生活情形之下。莫不賴桂格麥片以爲奮鬥生存之助。此種麥片。具有健康必需之一切元素。能予吾人以額外精力與元氣。味道鮮美。食之悅口。進之不厭。請日食之。二分半鐘即可煑熟。

各地商店均有出售

桂格麥片

請認明罐上老人爲記

Quaker Oats

恭賀新禧

亨大利鐘表眼鏡行同人鞠躬

地址重慶都郵街

恭賀新禧

時昌鐘表眼鏡行同人鞠躬

地點上都郵街　電話九三三

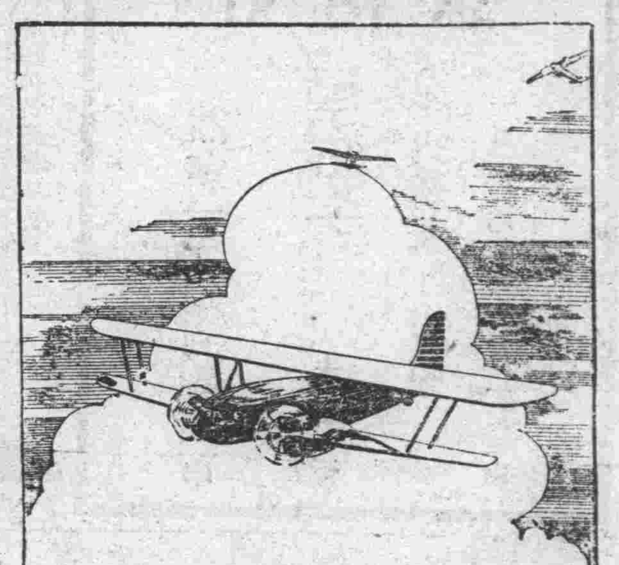

交通利器與肺病良藥

旅行欲求速達飛機是賴肺病欲求……須服良葯

兜安氏補肺聖葯

咳補肺之唯一聖品能使弱肺速復健……性妥味甘老幼咸宜凡患咳嗽傷風者……常服之以保肺經而免成癆

(葯房均……)

上海兜安氏西葯公司

益商職校 通惠中學 新校舍落成 益商職校創辦十周年紀念刊

重慶市市長張必果題

啟事一

益商職業學校原名商會職業學校通惠中學原名商會中學現因教育部規定私立學校必有專名乃分別改用今名尚希　各界鑒及為幸此啓

啟事二

益商職校校址原在縣廟街舊商會內通惠中學校址原在重慶市商會內上屆暑期後遷入兩路口教門廳新校舍合住一處又值益商職校創辦迄今已歷十載而通惠中學第一班學生亦于本期畢業允宜開會紀念以昭鄭重茲定于一月四日午正十二鐘在兩路口教門廳新校舍內舉行益商職校創辦十週年暨通惠中學第一班學生畢業暨新校舍落成紀念會誠恐請帖未周特此奉佈尚希　各界惠臨指導為幸此啓

啟事三

益商職校此次舉行創辦十週年暨新校舍落成紀念會對於十年來先後畢業同學會於月前登報通告并請將最近狀況通知母校以便登記其已登記者為數固多未登記者亦復不少誠恐致送請帖或有未周特再奉聞凡屬本校同學務希屆時惠臨為幸此啓

重慶市商會私立益商職業校董事會董事長趙資生　通惠中學校長溫少鶴謹啓

弁言

趙資生

重慶市商會之設立益商職業學校通惠中學也，雖歷時久暫不一，要有其慘澹經營之歷史。最近經若干努力，而新校舍又得落成。過此以[illegible]，兩校之基礎，日趨鞏固，其能漸完善，無待於言，惟教育事業，貴集思廣益，隨時改進，不可以一得[illegible]。此次舉行紀念會，所望於各界商幫同人之指教扶持，正自無窮。

紀念會之意義

溫少鶴

益商職業學校及通惠中學，為重慶總商會及市商會先後創辦。（原名商會職業學校，及商會中學校。）此次兩校新校舍落成，又值益商職校創辦十周年之期；同時通惠中學第一班學生亦屆畢業；爰有發起紀念會之舉茲求眉目清晰起見，特分段敘述如次

（一）兩校新校舍建築經過。

益商職校原設於縣廟街舊商會內，與三忠祠毗連。通惠中學校設於商業場現商會內。因兩處皆係會所，其建築不適合學校規模，且限於地勢，無發展之可能，而宿舍不敷，管理不便種種困難，難以悉舉，故有另建校舍之必要。迭經商會執監委員會議定辦法，復於民國二十二年四月十八日由會員代表大會時提出辦理事項報告書，其丁項原文載明如左：

「本會創辦職業學校，已歷七年。去歲由教育科建議，各公會辦理小學本會辦理中學，經衆贊同，乃有創設中學校之舉。其設立要點：一則各商幫既倡辦小學，宜有中學以資銜接。一則來學之士，有願由職業校轉入商場者；有願由小學繼續深造者，兩校并存，較為完備。一則職業校與中學校，既相輔而行，此後在城外適宜地點，合建校舍，關於圖書操場管理各務，可以共通者，則共通之。……」

右列辦法，并經呈報重慶市政府在案。同時議定變產修校計畫，由商會函請校董會主持辦理。惟城外校地，急待物色。旋經覓定菜園壩嘉陽公所，由商會向鹽幫接洽妥協，并呈請市政府將原管業證批明移轉管業。其經過情形，可於商會致校董會函中見之。原函如左：

「逕啓者；嘉陽公所地點，已由本會商請重慶鹽幫議價轉讓本會，以作學校產業；并呈請重慶市政府將原管業證批明轉移情形，轉呈廿一軍司令部備查；去後。茲奉市政府財字第八六三零號指令開：『呈暨管業證均悉。如請照准，并予轉呈軍部備查。所繳管業證一份，批明鈐印，隨令發還管業證一份。此令。』等因，計發還產字第一百零一號管業證圖一份，奉此。相應將上項管業證，函送貴校董會查照保存。……」

嗣因該地尚未接收，無從着手；而建設計畫，未便久懸：乃以該地作為校產基金。另覓得兩路口教門廳左側清真寺管業地基一幅，共有千餘方丈，除坎上不計外，實用坎下八百餘方丈。與清真寺值年首事訂立合同，作長期之租佃。當交押銀兩千元，年納租金兩百元。并由校董會函請商會轉呈市政府備案在卷。其轉折情形，可於此函末段見之。茲特錄於左：

「……；既以發展商學，且可仰副市政府提倡教育繁榮市區之盛心。惟前此原定嘉陽公所為校舍，且向市政府呈明在案；茲既因該處尚未騰出，另租教門廳附近管業地基，建築校舍；自應陳明經過情形，函請大會存查；并請轉呈市政府鑒核備案。以昭鄭重，而宏作育。……」

因該處有古墳若干，乃向市政府石秘書長體元陳處長懷先說明，由市政府出示，限期遷移，以便施工，而利進行。

城外校地既經覓定，乃由校董會規定辦法：一面擬具建築計畫。一面將學校經常費暫行挪作建築費，仍俟變產及接收嘉陽公所產業，以資彌補，而符變產修校原意。

關於建築計畫，係規定教室一大院，計兩層，共十二大間，兩校各有六大間教室；又宿舍一大院，計兩層，可容五六百人；又辦公室一座，為學校職員聯席辦公及庋置圖書儀器與教員休憩之所：連同廚房，廁所，門房四圍牆籬；所有木泥石三項，以及門窗玻璃五金油漆，一併包修。初由申叔舫工程師繪製圖樣，估定修費三萬一千餘元。於民國廿四年四月十四日開校董會，提出審核，并推仇校董秀敷請他方面估計，以資比較。最終決定，由申工程師承包！議明修費二萬八千元，於四月三十日訂立合同，限定暑期內完成。蓋必如是乃能將兩校按時遷入，不致耽誤學課，亦不致妨礙原定計畫，引起種種不便也。

在此建築期間，又值政府趕修公路，通令停止石工，幾經周折，乃得進行。及暑期屆滿，宿舍猶未竣工，幸將教室及辦公室廚房廁所等處完成，乃以教室一層，暫作宿舍，仍將兩校實行遷入，照常行課。逾月，而宿舍始成。又逾月，而平治地面之工作，始克實施。蓋秋雨連綿，經月不休也。

在建築進行期間，一面固當督促工作，而一面即須措交款項，校款雖非無着，而頗難逐月交付，每期不爽。其間或設法接濟，或加以贊助，甚賴潘主席昌猷，李校董奎安，程校董筱珊，仇校董秀敷，周校董懋植，周校董薈柏，汪校董粟甫，連校董雅各，譚校董紹彬，馬校董紹周，盧校董南康，熊校董崇魯，諸位之力，而鄧校董子文尤為遇事匡扶，貫澈始終。因交款未嘗遲延，故工作進行，不懈益勵。其能早日完成，非偶然也。

此次建築新校舍計包價二萬八千元，照合同補水四百餘元，又遷移古墳三百餘元，而此外添修保坎，平治雨天操場，裝安電燈，添置校具，等項，必不可省者，在三千元之譜，連同地基押佃銀兩千元，總共去洋三萬三千餘元。除包工有合同外，凡所添修購置，皆有詳細賬目單據。仍循例報由校董會市商會查核，以昭鄭重。此建築新校舍之經過情形也。

（二）益商職校創辦十周年之經過

在昔重慶總商會屢經興學，或設小學，或設商業傳習所，或設商業夜課班，大都歷時不久作輟靡常。民國十三年，少鶴承乏事務所所長與會長禹卿李會長鑫五晤商及此，旋即從事規畫。查彼時新學制無甲乙種商業學校之名稱，而總商會設學宗旨，側重應用方面，貴能實施，尤與職業學校商業科相適合。此創興職業校之第一原因也。另一原因，則以少鶴於十一年赴申，嘗參與中華職業教育社年會，并得縱觀中華職業學校。返渝後，為職業參觀記（印有專冊）以介紹於川中。私心嚮往，頗欲有所設置，以盡其應有之責。本此兩因，計畫遂定。復經趙會長資生汪會長雲松暨各幫會董之贊成通過并推少鶴為校長、主辦其事，寖有成局。維時縣廟街舊商會地點，暫借與川東師範校附設小學居住，尚未騰出。乃於十四年上期，就陝西街商餘互助校地點，先辦商業夜課班。未幾川師附小遷回前[illegible]院署原校，乃以舊商會會所為職業[illegible]地。并挽楊君學優汪君粟甫公同計[illegible]，期臻完善。部署既定，乃開始招商業科第一班學生，而以商業夜課附之。實於十四年九月二十一日正開校。此職校創辦時之情形也。

其後因總商會尚有餘地，經議決，移職業校於總商會內。劃場左邊一帶房屋為校舍，而以舊所出租，以為校款之補助。殊[illegible]幾，衛戍部遷入會內。軍學雜處[illegible]糾紛。辦學棘手，匪言可喻。[illegible]校遷回舊商會內。兩次遷移，[illegible]貲。蓋學校教室寢室各種房舍，[illegible]

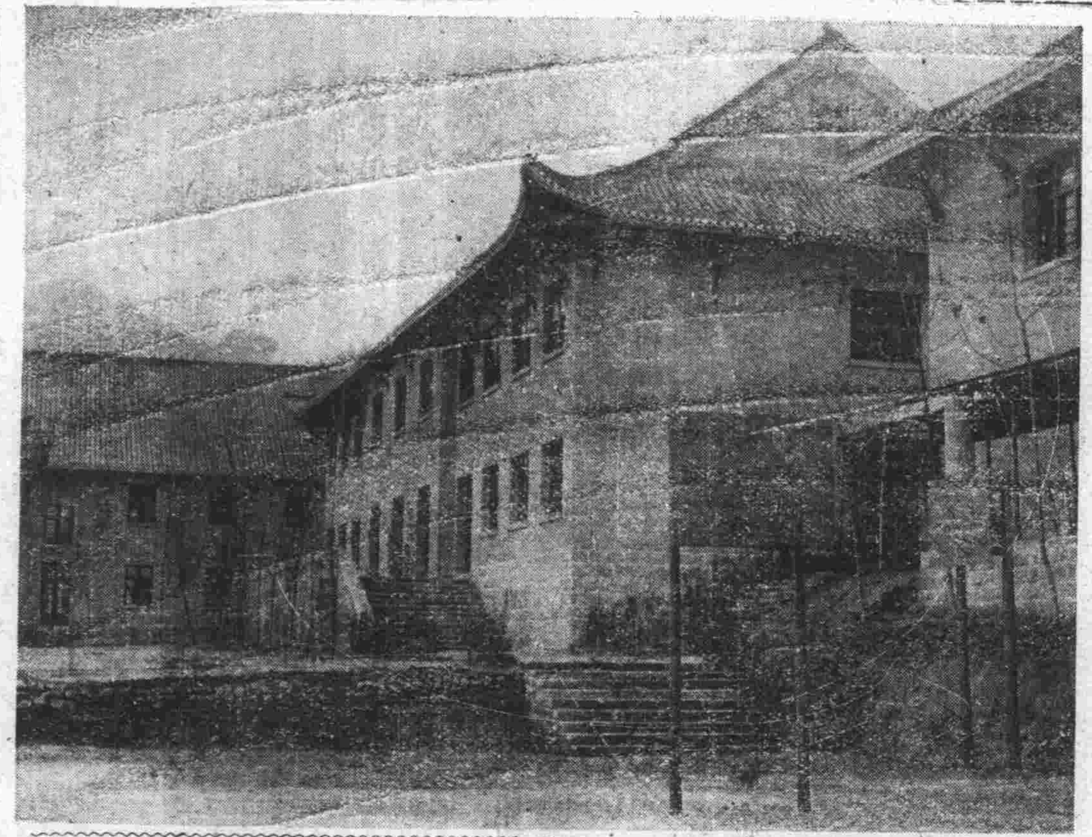
新校舍撮影之一

少鶴

董事長趙資生

新校舍撮影之二

（緊接十三版）定規模，非加修改，不能適用，部署甫定，又復轉徙，其勢可想。溯自開辦夜課以來，迄於此際，學校之播遷，凡一次矣。校門初開於二府衙巷，嗣又承佃三忠祠，改易校門，直達縣廟街。而揭退三忠祠原佃，及繳押金，用款又近千元。其後鑒於本市人民之子弟，其初多讀私塾，以年齡計，雖應入商業科，而無高小畢業相當之準備；乃增設補習班，從事補習中英算，以爲升入商業正科之階梯。因職校校舍有限，乃分設於至善堂內，以一主任教員主持之。迄年市民子弟，大都經由高小畢業，乃停止補習，此職校及分校校地變遷之經過情形也。

職校之程度，係招收高小畢業生，授以商業科課程，三年畢業，與[illegible]初中相當。昔年創辦之初，所以如是規定者，具有下列各項理由：其一，肄業普通中學之學生，貴能升學，尤貴有充分之精神與經濟能力，爲長時間之研究，乃能卓然有所造就。否則半途而廢，欲高不可，欲下不能，陷於進退維谷之勢，至有以高等游民相譏者，影響所及，關係匪輕，故除志在深造學子外，應導使趨於職業學校之一途，庶可以矯前失而規後效也。其二，職業爲人生必具之要求。歐美人民職業觀念，最深切、最普遍，對於子弟，恆以選擇一定職業相督勉。良以一國之人，大多數均貴從事於農工商等職業；既貴有業，即貴有事前之準備，與相當之修養；職業學校即所以應此要求而設立者也。職校本具有農工商家事各科，固不以商爲限，然就重慶商埠言，自宜先設商科，以應當地之需要，俟有餘力，再及其他焉。其三，子弟在十二三歲以前，僅宜灌輸常識，授以商學，實覺過早。至高小畢業後，年屆十二三歲，此時爲之擇業，欲使直接習商，亦嫌尙幼。若志在商業，允宜納入職校商科，比及畢業，年剛十五六歲，此時置身商場，從事見習，最爲相宜。既無所學非所用之弊，亦不致因年齡過大，不屑見習。此當日規定招收高小畢業生，援以三年商學之微意也。比年以來，政府提倡職業教育，教部迭有通令，舉國風起雲從；而新商會法，亦有提倡商業教育之規定；差幸昔日主張之不謬。惟時代演進，未可以故步自封。正宜從新攷慮，妥定方針，以期因應適宜也。

職校自十四年下期開辦以來，迄二十四年，已屆十周年之期，因遷入新校舍，從新部署，頗費時日，故紀念會延至廿五年一月四日舉行，可謂晉一之紀念矣。此過去之十年中，除夜課班及補習班，不計外，所有修業三年之學業科學生，自第一班至第八班，均已畢業。現住校中者，爲第九，第十，第十一，三班。其已畢業之八班學生，歷年分別介紹或考入各銀行錢莊公司商號，及各機關團體，實行服務，大都成績優良，爲社會所許可。此後尙當勉益加勉，期在鍛練成材，以應當世之需要，或無負愛厚職校者之熱望乎？

（二）通惠中學創辦之經過。

通惠中學發起於民國廿一年，由市商會教育科周科長懋植建議，各公會量力舉辦小學，市商會舉辦中學，以資銜接，經會衆一致贊同，并推少鶴爲校長，兼辦兩校。隨即籌備進行，設於市商會內。（參觀前引二十二年四月十八日開會員代表大會時所提辦理事項報告書之丁項。）當籌畫之際，并得龔春岩陶闓士文伯魯賴以莊向宗魯諸先生指示辦法。陸續推廣，已招三班學生。惟地點湫不適宜，宿舍不敷，門禁不嚴，以致辦理深感困難。至二十四年暑期後遷入新校舍，始克從新部署，逐一就緒，此後乃有發展之可言。斯誠重要之關健也。中學自開辦後，即辦理立案，續經劉芥青謝西洋兩先生之指導，得以明瞭步驟，循序進行。目前第一班已屆畢業，業奉省府教育廳指令，參加畢業會攷。此後對於學生任校成績，與夫升學轉學，不致有所貽誤。此亦一重要之關健也。

關於中學名稱之變更，係遵照教育部章。全國私立學校均須於市縣私立之下取校名兩字，否則必干駁斥。乃於廿四年五月八日開校董會，將商會中學更名爲通惠中學校，同時，并將商會職業學校更名爲益商職業學校。此釐定校名之經過情形也。

（四）兩校將來計畫。

益商職校與通惠中學之得相繼創設，維持至今，胥賴市商會歷屆執監委員，暨各公會會員代表之熱心提倡。除市商會直接撥款外，并由巴縣車路公司暨重慶自來水公司補助款項，用能逐漸發展，并得完成新校舍，良深感佩。今後益商通惠兩校，自可按期招班，達到每期一班之目的。此外一切設備，亦當次第補充。至於將來基金之添籌，校舍之推廣，與夫兩校高級班次之增設，皆爲應有之計畫。

此次紀念會之舉行，即所表現兩校之經過，以冀各界賢達，加以指導扶助，俾得繼長增高，造就宏遠，是則區區之意也。

董事會全體攝影

益商職校暫定各學期課程表

學期 \ 科目 時數	公民	國文	英文	數學	普通史地	商業史地	商業概論	商業簿記	銀行簿記	官廳簿記	工業簿記	會計學	經濟常識	銀行學	經濟學	貨幣學	匯兌學	進貨術	售貨術	商品學	商法	合作	統計學	保險學	珠算	體育
第一學年第一學期	一	七	五	五	四		三	四					二												二	三
第一學年第二學期	一	七	五	五	四		三	四					二												二	三
第二學年第一學期	一	七	五	五		三			四					三	三	三		二	○	二	二	二		二		三
第二學年第二學期	一	七	五	五		三			四					三				二	○	二	二					三
第三學年第一學期	一	七	五	五						二		三													二	三
第三學年第二學期	一	七	五	五							三	三					四						三		二	三

附註：第一學年一二學期商業簿記每週加實習二小時第二學年一二學期銀行簿記每週加實習二小時第三學年一學期官廳簿記加實習一小時第二學期工業簿記加實習一小時

通志中學各學期課程表

學期 \ 科目 時數	公民	體育	衛生	國文	英語	算學	自然（分科制）植物	自然（分科制）動物	自然（分科制）化學	自然（分科制）物理	歷史	地理	勞作	圖畫	音樂	每週教學總時數	每週在校自習時數
第一學年第一學期	二	三	一	六	五	四	二	二			二	二	二	二	二	三五	一三
第一學年第二學期	二	三	一	六	五	四	二	二			二	二	二	二	二	三五	一三
第二學年第一學期	二	三	一	六	五	五			四		二	二	二	二	一	三五	一三
第二學年第二學期	二	三	一	六	五	五			三		二	二	二	二	一	三四	一四
第三學年第一學期	一	三	一	六	五	五				四	二	二	四	一	一	三五	一三
第三學年第二學期	一	三	一	六	五	五				三	二	二	四	一	一	三四	一四

附註：以上課程故教育部所規定者茲錄附載於此

鮑玉啓事

敬啓者舍間被盜失去金質長方形翻天印陽文隸書鮑婷玉三字私章一顆以後此章發生任何詐據概作無效此啓

吳給啓事

本人日前突被扒手竊去皮篋一支及督署被服廠第八四號證章一枚茲已呈請註銷補發用登報端日後如再發現概與本人無涉此啓

羅稚九慘遭自充川江航務管理處處長駱人藩恃勢措價盤踞串害緊要啓事

逕啓者竊稚九五房共有本邑南城坪場房座一向於本年八月由買主中證胡乃如王貴生等從中說合以時價銀二千元賣與自稱川江航務管理處處長駱人藩名下承買憑買約可憑當由王貴生手預交定銀一百元後於八月十八日正式立約交割條銀一千元（言明照市補水）又現鈔銀三百元共洋一千四百元由稚九出有收據可查其餘尙欠房價銀六百元議定跟續付給殊後該人藩不識與渠中證否何串通始則東支西吾繼竟匿而不面迭次催促延期數月仍置不理後更扭門入室公然盤踞並將稚九室內器具一概沒收迫知往詢尤多恬惡不理迫不獲已乃向本坊調解會聲請理剖該人藩自恃現任長官不但抗不從場反將稚九朦請征局傳局拘押轉送縣府監禁繳稿補苦罄竹難書此該人藩恃勢凌害稚九之略情也現雖蒙縣府查悉眞象飭令稚九保釋然該人藩對於應補房價及銀水等款仍毫不理除向當道機關正式起訴外所有該人藩措價串害各情用特登諸報端幸各界人士俯賜垂督主張公道不勝禱感此啓

遂寧合記失票聲明

敬啓者小記十二月半期由遂來渝票二千元計遂德順長立票第二十九號一張第四十號一張各載洋一千元均讓泰益拾頭陳茂發照交前台灣洎沱郵政被匪搶劫遺失事後除已先向立票家及交款人止兌外茲特登報聲明以後無論各界人士拾得均作廢紙無效此啓

重慶市征收處通告

本處奉四川省政府令組織成立業經租定陝西街前銅元局事務所舊址爲辦公地點并經佈告在案所有從前市捐經收處及市政府經收之各項稅捐暨省府應征之房捐連同巴縣征收局經收市區內各項稅捐自二十五年十月份起概歸本處征收除捐稅名目業予佈告并另印詳章備索閱外特此登報週知希各納稅人等按照上開地址前往繳納爲要此告

重慶市公安局巡（訓字）班招攷廣告

一、名額　三十名
二、資格　高中畢業或有同等學力持
績表者
三、年齡　二十歲以上二十五歲以下
四、報名日期　一月十五日起至廿七日
五、報名手續　繳本人最近四寸半身相
文憑或證明文件
六、報名地點　本市夫子池警察訓練所
七、考試　（甲）身體檢查（身
寸體重一百一十
嗜好及惡疾者）
（乙）筆試（國文黨
算術代數（平面幾
史地公民常識測驗
（丙）口試
八、考試日期　一月二十八日上午八時身
三十及三十一日上午八時
時午後一時至五時二月二
八時口試
九、考試地點　本市夫子池警察訓練所
十、訓練期間　三月
十一、待遇　伙食服裝講義醫藥等概由本局
給并按月酌給津貼二元畢業後
巡長記存（巡長月薪二十元、
發各署實習遇缺即補成績優異
得以巡官任用（巡官月薪四十
元）
十二、附則　（一）體格檢查不及格者不得與
筆試筆試不及格者不得與
口試考試時自備筆硯
（二）考試取錄後須取具本市公
實舖保
（三）入學時間在考試地點佈告

中華民國二十四年十二月二十九日